

地域が舞台。人が主役。広報おうじ「王伸」

# OSHIN 5

2020  
NO.709

王寺町広報紙

## P2 - P8 【特集】

- ・町ハザードマップで災害に備える
- ・新型コロナウイルス情報

## 【今月の表紙】

新型コロナウイルスの終息を祈願して大和川河川敷に掲揚された「鯉のぼり」。町内の幼稚園や保育園、町と連携している大学に、三郷町の幼稚園・保育園、それぞれの園児や学生たちみんなが描いた鯉が、大空を舞っています。

▶掲揚期間：5月31日(日)まで

## ハザードマップで家族会議

自分たちの住んでいるエリアはどういうところなのか、災害の際はどう行動すべきなのか。いざという時の連絡手段や集合場所など、家族で取り決めを行うと安心です。



## WEB版でいつでも確認

WEB版ハザードマップを町公式サイトで公開しています。パソコンで閲覧できるほか、スマホやタブレットなどの位置情報がわかる端末でアクセスすると、自分の位置をもとに避難経路などが表示できます。



紙版の町ハザードマップは町公共施設で配布しています

## まるとまちごとハザードマップ

町内の浸水想定区域内、約200か所に

- 想定浸水深 ●過去の浸水実績
  - 最寄りの避難場所と方向
  - 注意する河川
- を表示した標識を設置しています。

- ▶まちなかを歩くときは、
- ・どれくらいの水害リスクがあるのか
  - ・一番近い避難場所はどこか
  - ・避難にどれくらいの時間がかかるのか
  - ・避難経路として危険なのはどこか
- などに注意してみてください。



↑夜間でも見やすい蓄光素材

# 王寺町 防災 ハザードマップ



「警戒レベル」で避難の  
タイミングをお伝えします



警戒レベル5では既に災害が発生しています

令和2年 王寺町危機管理室 発行

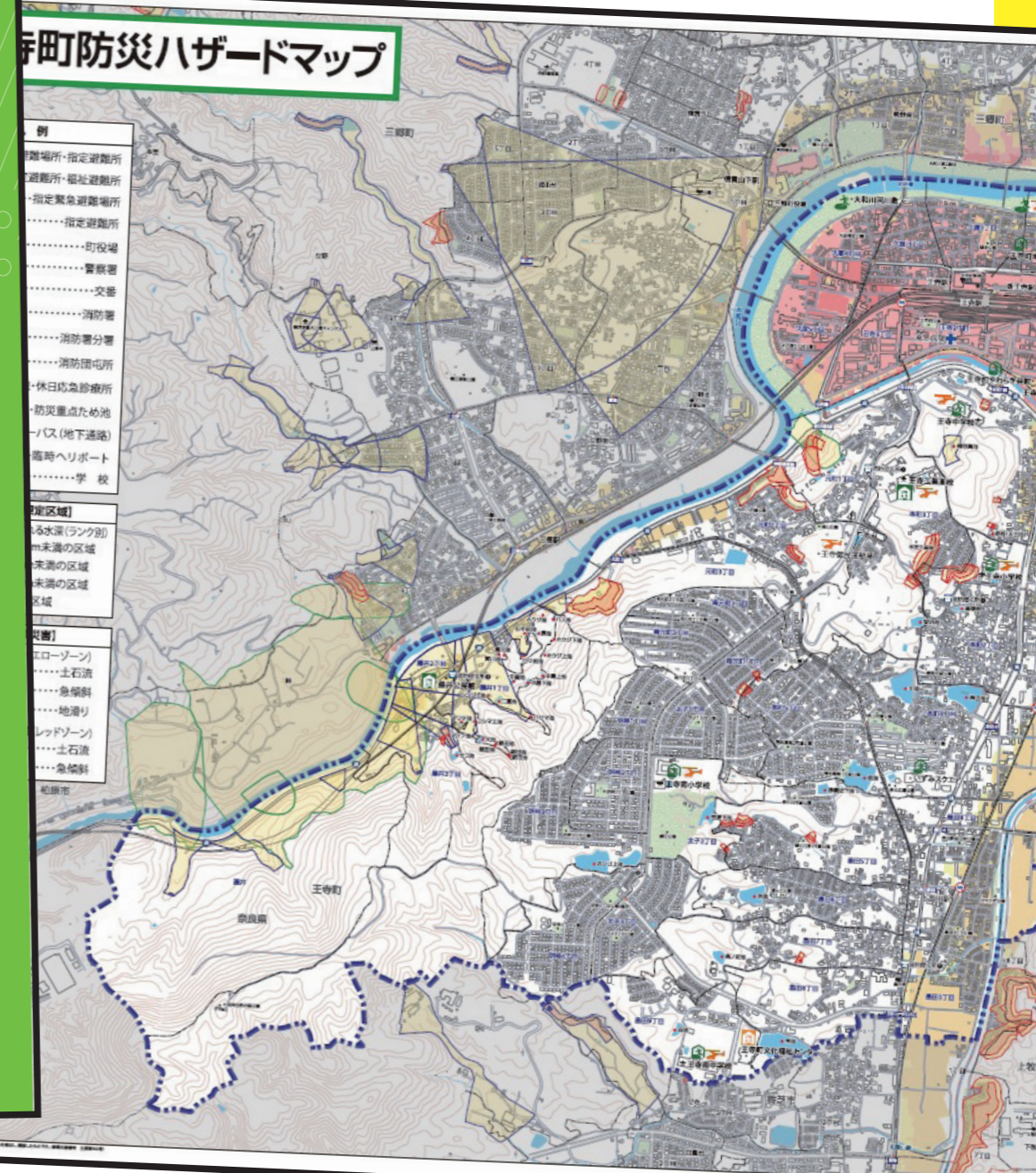

# 町ハザードマップで災害に備える

圏危機管理室 (内線 245)

## ハザードマップのススメ

大規模な土砂崩れや浸水などの自然災害が身の回りに発生した際に、予想される被害を示した地図が、広報おうじ「王伸」4月3日号で皆さんに配布したハザードマップです。

古くから王寺町は、大阪と奈良盆地各地をつなぐ大和川がもたらす物流によって発展してきた土地ですが、長雨や台風による影響で水位が上昇し、氾濫、水害を引き起こすこともありま

す。3年前の台風21号による長雨では、本町や葛下、王寺、藤井、元町地区へ河川の水が流れ込み、床下浸水66件、床上浸水30件、土砂災害3カ所の被害が発生しました。

水害だけではなく、警戒しなければならぬのが、地震です。王寺町は奈良盆地東縁断層帯・生駒断層帯・大和川断層帯などによる大きな被害が予想されるほか、南海トラフを震源とするマグニチュード8〜9クラスの地震発生確率は、今後30年間で80%程度とされています。被害が広域にわたるため、物流が滞り、食料、飲料水等の物資が不足することも考えられます。いざという時に、自分を、家族を守るために、何ができるのか。町ハザードマップでは、地震発生時の行動や、避難の目安、緊急情報の取得方法などを掲載しています。大切な人を守るため、ご活用ください。

休館する施設 (4月24日現在)

▶ 期間：5月31日(日)まで

※今後の状況によって休館期間が延長になる場合もあります。

施設名	問合せ先	備考
地域交流センター (りーべる王寺東館5階)	地域交流センター (☎ 33-3000 / FAX 33-3001)	▶施設予約は受付します (FAX可/申請書は地域交流センターホームページからダウンロードできます) ※すべて「仮予約」で受付/休館延長の場合は自動的にキャンセルとなります ▶証明書の交付は受付します ▶下記については通常どおり営業 王寺町観光協会/JR 駅レンタカー/まっち☆ジョブ王寺
すくすく広場・ 奈良県健康ステーション (りーべる王寺東館5階)	保健センター (☎ 33-5000)	
久度の家	政策推進課 (内線 204)	▶施設予約は、地域交流センターで受付します
文化福祉センター (老人福祉センター)	社会福祉協議会 (☎ 33-0294)	▶施設予約は社会福祉協議会で受付します (電話可)
片岡の家		

施設名	問合せ先	備考
やわらぎ会館	【予約申込先】やわらぎ会館 (☎ 31-5555 / FAX 72-9588 / メール yawaragi-hall@ town.oji.nara.jp)  ※電話予約は土日祝除く 9:00 ~ 17:00 ※来館での受付不可	<p style="text-align: center;"><b>左記施設の使用予約は、 メール・FAX・電話・電子申請のみで受付</b></p> <p>人と人との接触機会を減らすことを目的として、6月1日(月)以降の使用分の予約を、以下の通りとします。</p> <p>①左記の予約申込先で、「仮予約」を一括して受け付けます。 ※メール、FAX、電話、電子申請のみ ②基本的に、先着順で受付します。 ③1日のうちに予約が重複した場合は、変更などをお願いする場合があります。 ④使用料は使用当日に、窓口でお支払いください。</p> <div style="border: 1px solid black; padding: 5px; margin: 5px 0;"> <p style="text-align: center;"><b>メール・FAXの申請時は下記を明記してください</b></p> <p>①申請者氏名/②住所/③電話番号/④団体名/⑤使用日時/⑥使用施設(室)/⑦使用内容/⑧使用人数 ※申請した翌開館日に、電話等で確認の連絡をします。 ※今後の状況により変更の可能性有。その際は、広報紙や町公式サイト等でお知らせします。</p> </div> <p>休館期間が延長された場合は、自動的に「仮予約」はキャンセルとなります</p>
王寺アリーナ		
小中学校体育館		
いずみスクエア (いずみアリーナ)		
文化福祉センター (南公民館)		
久度第二雨水貯留池 グラウンド		
小中学校運動場		
健民運動場		
泉の広場球技用コート (テニスコート)		
畠田公園グラウンド		

5月6日(水・祝)まで図書館を休館します

施設名	問合せ先	備考
町立図書館	図書館 (☎ 73-3398)	4月1日(水)から一部サービスに限定して利用を再開していましたが、奈良県から発出された休業要請を受け、5月6日(水・祝)まで休館します。 ※5月7日(木)以降の開館については、町公式サイトでお知らせします。

新型コロナウイルス感染症

感染拡大防止のためのお願い

広報おうじ「王伸」4月3日号に掲載した催し中止や、公共施設の臨時休業について、5月以降も、継続することとしました。なお、4月から一時再開した屋外施設や図書館についても、休業します。最新情報は随時、右記QRコードの町公式サイトやLINEなどでもお伝えしますので、皆様のご理解とご協力をお願いします。

町公式サイト



中止する主な催し (4月24日現在)

日	イベント名	場所
5/2(土)	LoveLove 雪丸らんど	地域交流センター
5/8(金)	王寺町老人クラブ連合会総会 (老人福祉大会)	文化福祉センター
5/10(日)	にこにこおはなし会	図書館
5/14(木)	王寺北幼稚園見学会	王寺北幼稚園
5/15(金)	ふれあいシルバーウォーク	明神山他
5/16(土)	くらしとお金の講座	図書館
5/17(日)	歴史リレー講座	地域交流センター
5/18(月)	手話奉仕員養成講座	文化福祉センター
	エルモクラス	地域交流センター
	パパママクラス	保健センター
5/22(金)	エルモクラス	地域交流センター
5/23(土)	くらしとお金の講座	図書館
5/27(水)	ウォーキング実践教室	地域交流センター
5/29(金)	王寺南幼稚園見学会	王寺南幼稚園
6/2(火)	王寺幼稚園見学会	王寺幼稚園

5月中	すべての地域のサロン	地域の集会所
5月中	すべてのGet 元気 21 活動	地域交流センター他
5月中	すべての子育て広場	保健センター他
5月中	すべての乳幼児健診	保健センター
5月中	すべてのやわらぎトラスト教室	王寺アリーナ他
5月中	すべての公民館教室・学級	地域交流センター他

## 納税が困難な人に 対する猶予制度があります

税務課（内線 163）

新型コロナウイルス感染症に納税者（家族を含む）が、  
り患された場合のほか、新型コロナウイルス感染症に関  
連するなどして以下のようなケースに該当する場合は、  
納税の猶予制度があります。役場 1 階の税務課収納係に  
ご相談ください。

### ケース

- ▶ **ケース 1：災害により財産に相当な損失が生じた場合**  
→新型コロナウイルス感染症の患者が発生した施設で消  
毒作業が行われたことにより、備品や棚卸資産を廃棄し  
た場合
- ▶ **ケース 2：本人または家族が病気にかかった場合**  
→納税者本人または生計を同じにする家族が病気にか  
かった場合
- ▶ **ケース 3：事業を廃止、または休止した場合**  
→納税者の人が営む事業について、やむを得ず休業を  
した場合
- ▶ **ケース 4：事業に著しい損失を受けた場合**  
→納税者の人が営む事業について、利益の減少等により、  
著しい損失を受けた場合



### 猶予が認められると

- 原則、1 年間猶予が認められます。（状況に応じて更に  
1 年間猶予される場合があります。）
- 猶予期間中の延滞金が軽減または免除されます。
- 財産の差押えや換価（売却）が猶予されます。



申請書はこちらから

## 国民健康保険加入者に 傷病手当金を支給します

国保健康推進課（内線 123）

傷病手当金とは、一般的に被保険者が病気またはけが  
のため、仕事ができなくなった場合、その期間、一定額  
の金額を支給する制度です。新型コロナウイルス感染症  
の感染拡大を受け、王寺町国民健康保険の加入者への支  
給を決定しました。

### 支給要件

- ▶ **対象者：**王寺町国民健康保険に加入している人で給与  
の支払いを受けている人のうち、新型コロナウイルス感  
染症に感染した人、または発熱等の症状があり感染が疑  
われる人。  
※ただし、他の社会保険等から傷病手当金等が支給され  
る場合は王寺町国民健康保険からの傷病手当金の支給は  
できません。
- ▶ **支給期間：**勤務ができなくなった日から起算して 3 日  
を経過した日から勤務が出来ない期間
- ▶ **支給額：**直近の継続した 3 か月間の給与収入の合計額  
を勤務日数で除した金額 × 2/3 × 日数
- ▶ **適用期間：**令和 2 年 1 月 1 日～令和 2 年 9 月 30 日ま  
での間で療養のため勤務できない期間  
※入院が継続する場合等は、最長で 1 年 6 ヶ月まで

-----  
仕事に就けなかった期間でも、給与等の全部又は一部を受けること  
ができる人には傷病手当金は支給できません。ただし、その受ける  
ことができる給与等の額が、上記で算定される支給額より少ないと  
きは、その差額を支給します。

### 申請方法

- ①申請には指定の申請書の提出が必要です。下記 QR コー  
ド先の町公式サイトでダウンロードするか、国保健康推  
進課窓口で入手してください。
- ②申請する人は、事前に役場 1 階国保健康推進課へご連絡  
ください。



申請書はこちらから

## 新型コロナウイルス感染症についての相談や受診の流れ

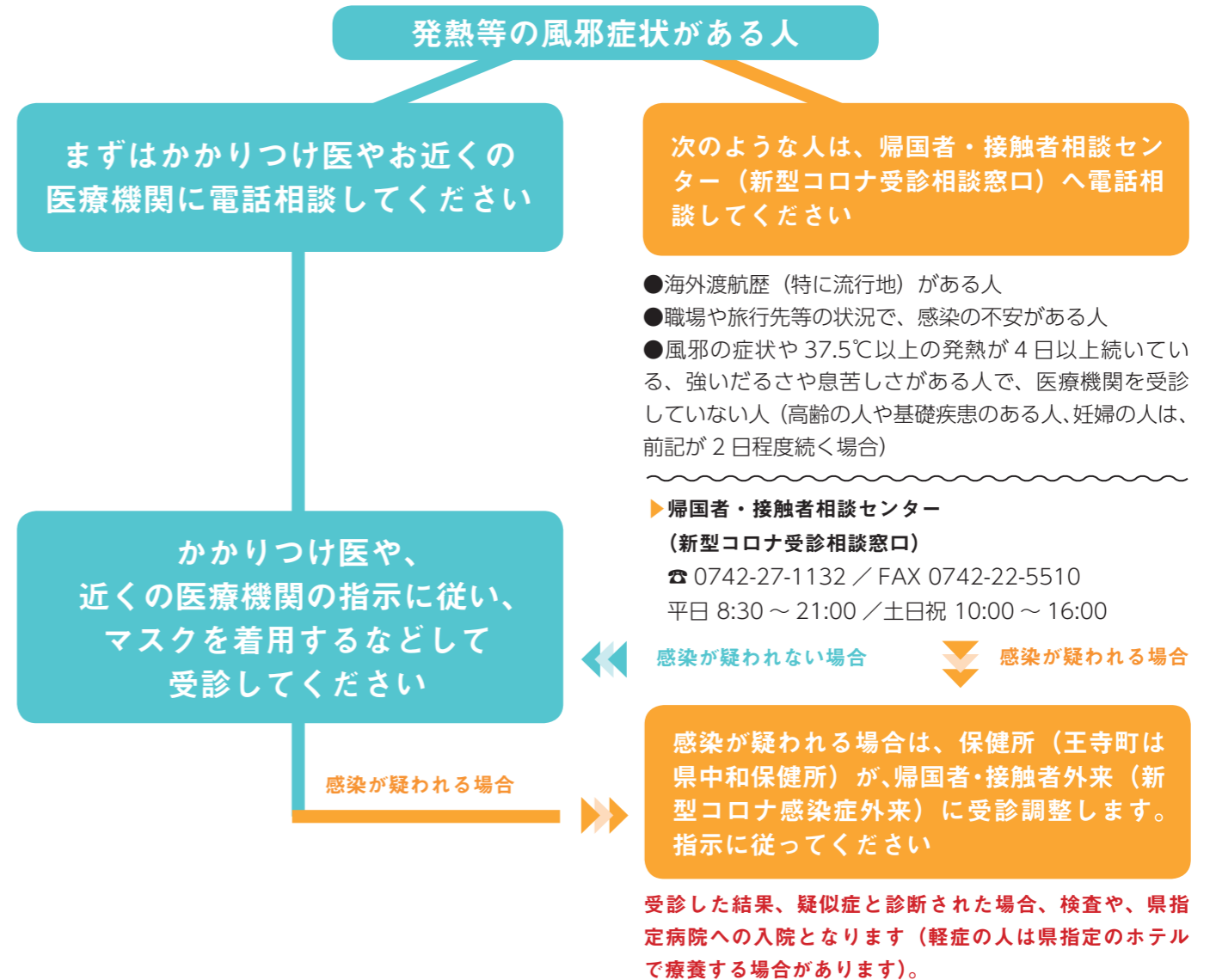

### 夜間の急な発症は

右記のア～エの「新型コロナウイルス  
感染症を疑う要件」に該当する人は、  
夜間でも、県中和保健所での電話対応  
が可能です。

※要件は 4 月 24 日(金)での定義であり、今  
後変更する可能性があります。

▶ 県中和保健所  
☎ 0744-48-3037 / FAX 0744-47-2315

	症状	接触歴など
ア	発熱（37.5℃以上）または 呼吸器症状	発症前 14 日以内に 新型コロナウイルス感染者と濃厚接触した
イ	発熱（37.5℃以上）かつ 呼吸器症状（肺炎を疑わせる）	発症前 14 日以内に 海外渡航歴（特に流行地）がある
ウ	発熱（37.5℃以上）かつ 呼吸器症状（肺炎を疑わせる）	発症前 14 日以内に海外渡航歴 （特に流行地）のあるものと濃厚接触をした
エ	渡航歴に関わらず、37.5℃以上の発熱かつ入院を要する原因不明の肺炎	

### 新型コロナの一般的な相談窓口

▶ 奈良県庁 ☎ 0742-27-8561 / FAX 0742-22-5510  
平日 8:30 ~ 17:15 / 土日祝 10:00 ~ 16:00

みんなの模範  
エイジレス・ライフ実践事例表彰



辻本 良さん（県交通安全協会西和支部協会 王寺町分会会長）が、内閣府より令和元年度エイジレス・ライフ実践事例として表彰されました。交通安全指導や子どもの見守り、交通安全の願いを込めた手作りの啓発物品を日々作り続けるなど、多くの活動を40年以上継続して実践してきた功績が認められ、自由で生き生きとした高齢社会生活の模範として評価されたものです。おめでとうございます。

大和信用金庫・西和物流株式会社  
ワイヤレススピーカーを寄贈



3月31日(火)、町の学校教育の充実を目的に、西和物流株式会社様が「やましんSDGs 私募債」を発行し、同株式会社代表取締役の萩原さんの母校である王寺中学校にワイヤレススピーカーを寄贈されました。ありがとうございます。

SDGs 私募債とは

企業が私募債を発行する際に、銀行が発行企業から受け取る引受手数料の一部を原資にして、発行企業が指定した学校等へ必要な書籍やスポーツ用品等の寄贈を行うもの。

MACHI PHOTO  
**マチのできごと**

嬉しいことや地域のこと。  
王寺のさまざまな話題を皆さんと共有するコーナーです。

掲載しきれない写真は、雪丸編集長が王寺のホットな話題について、肉球タイピングを駆使してお届けしている町公式フェイスブックで公開しています。

雪丸おさんぽタイム  
from 王寺町 (FB)



南都銀行・株式会社豊明  
屋外用テントを寄贈



3月25日(水)、町の学校教育の充実を目的に、株式会社豊明様が寄付型私募債「〈ナント〉SDGs 私募債」を発行し、屋外用テント2張を寄贈されました。ありがとうございます。

王寺わんチーム/町内飲食店支援事業「#王寺グルメバトン」

**Happy Takeout Project**

新型コロナウイルスの影響により自粛や営業時間短縮等を余儀なくされている町内飲食事業者を支援するため、下記の施策を実施します。今後もあらたな事業を企画しており、行政と民間の協働によって支援の輪を広げていきます。

駅前ではテイクアウト販売を実施

- ▶販売期間：4月28日(火)～5月27日(水)【予定】
- ▶販売時間：昼の部…11:00～13:00  
夜の部…17:00～19:00
- ▶開催場所：JR 王寺駅中央改札付近
- ▶参加店舗：町商工会・町食品衛生協会加盟店舗
- ▶主催：町商工会・町食品衛生協会・町観光協会

※今後の状況によっては販売を中止することがあります。ご了承ください。



テイクアウト促進チョークボード

テイクアウト販売に積極的な町内飲食店をPRするため、女性活躍支援プロジェクト「王寺ミラクル100」メンバーの、「ぎんのいす」さんがチョークアート看板をボランティアで作成し、応援しています。テイクアウト実施店舗の前に看板を設置しているの、ぜひ購入し、自宅でプロの味を楽しんでください。



町の事業者の皆さんへ

**さまざまな支援を活用してください**

経済産業省  
新型コロナ対策 LINE

事業者への支援をまとめている国のLINEアカウント。登録すると、最新情報や視覚的にわかりやすい支援メニューを利用することができます。



小学校休業等対応支援金

小学校等の臨時休業等に伴い、子どもの世話をを行うために、契約した仕事ができなくなった個人で仕事をする保護者へ支援金を支給します。



中小企業・小規模事業者への  
資金繰り支援

「セーフティネット保証制度」や、「危機関連保証」の認定など、中小企業・小規模事業者向けの情報をまとめています。



■部長級  
 総務部長 中井一喜（教育次長）  
 教育総務部長 幸田芳和（総務部長）  
 義務教育学校設置準備室理事 荒木篤人  
 （奈良県教育委員会学校教育課より派遣）

■課長級  
 議事事務局課長 山内健一（議事事務局議事庶務係長）  
 税務課長 西岡和男（出納室課長）  
 危機管理室課長 川中孝茂（政策推進課政策広報係長）  
 福祉介護課長 田積健児（国保健康推進課長）  
 国保健康推進課長 芳川典生（危機管理室課長）  
 出納室課長 谷口誠（税務課長）  
 文化交流課長 吉田茂肇（政策推進課財政係長）

■係長級  
 政策推進課政策広報係長 山本明子  
 （文化交流課いずみスクエア係長）  
 政策推進課財政係長 長原誠（政策推進課財政係）  
 総務課総務係長 奥出圭一（都市計画課都市計画係）  
 総務課人事係長 樋山茂樹（総務課ICT推進係長）  
 総務課契約管財係長 片岡篤（文化交流課係長）  
 総務課ICT推進係長 西口浩美  
 （まちづくり推進課まちづくり推進係長）  
 税務課収納係長 池町 茜（税務課課税係）  
 福祉介護課福祉係長 久保香織（福祉介護課福祉係）

子育て支援課子育て支援係長 原田眞美子  
 （奈良県市町村実務研修員派遣）  
 まちづくり推進課まちづくり推進係長 宇山浩市  
 （奈良県総務部人事課より派遣）  
 義務教育学校設置準備課義務教育学校設置準備係長 田中宏幸  
 （義務教育学校設置準備係）  
 生涯学習課社会体育係長 海原崇人（福祉介護課福祉係長）  
 文化交流課やわらぎ会館係長 八田訓子  
 （子育て支援課子育て支援係長）  
 文化交流課いずみスクエア係長 田中宏佳  
 （文化交流課いずみスクエア係）  
 文化交流課南公民館係長 大西信介（総務課契約管財係長）

■係員  
 政策推進課総合戦略係 山口隼（税務課収納係）  
 税務課課税係 越智瑞穂（政策推進課政策広報係）  
 税務課収納係 直林涼湖（国保健康推進課国保年金係）  
 福祉介護課福祉係 辻尾 祐子（地域交流課観光振興係）  
 福祉介護課介護保険係兼地域包括支援係 中川知哉  
 （福祉介護課地域包括支援係）  
 国保健康推進課国保年金係 小林文（税務課収納係）  
 まちづくり推進課まちづくり推進係 井上雅士  
 （福祉介護課介護保険係）  
 都市計画課都市計画係 森村晃全（税務課課税係）  
 地域交流課観光振興係 山田浩平（社会福祉協議会）

# 行政組織新体制・機構改革

■総務課（内線 525）

重点政策の推進に適した事務執行体制を整えるため、令和2年4月1日に機構の改編や人事異動を行い、新体制となりました。

## 【部の新設】

- 教育委員会事務局 義務教育学校設置準備室  
 （義務教育学校の設置に関すること）
- 教育委員会事務局 教育総務部  
 （教育行政全般に関すること）

## ■派遣

奈良県市町村実務研修員 榎井保宏（政策推進課総合戦略係）

## ■新規採用

政策推進課政策広報係 南谷達也  
 政策推進課政策広報係 横山亜希子  
 税務課収納係 藤田空来  
 福祉介護課介護保険係 中塚麻衣子  
 福祉介護課地域包括支援係 山本真也  
 国保健康推進課国保年金係 志賀麻里  
 上下水道課庶務係 粟津山人  
 王寺幼稚園 岸萌音  
 王寺北幼稚園 山崎佐由里  
 王寺南幼稚園 上山鮎美  
 王寺南幼稚園 小野光梨

■退職（令和2年3月31日）  
 福祉介護課長 西田光慶  
 学校教育課小・中学校調理場係長 井関勇（再任用職員）  
 生涯学習課社会体育係 東野陽生



03

## 地震から住む家を守る 木造住宅の耐震診断受診の希望者を募集します

まちづくり推進課（内線 264 / 王寺町王寺 2-1-23）

大規模地震の発生に備えた安全な地域づくりのための第一歩として、木造住宅の耐震診断を早急に普及させるため、診断員を派遣し、住宅の耐震性を診断します。

- ▶ **対象となる住宅**：①～④の要件を全て満たす住宅
- ① 昭和 56 年 5 月 31 日以前に着工された木造住宅
- ② 一戸建ての専用木造住宅または一戸建ての木造住宅で店舗等の用途を兼ねるもの  
※ただし店舗等の用に供する部分の床面積が延べ面積の 1/2 未満のもの
- ③ 延べ面積が概ね 250㎡以下
- ④ 階数が 2 以下（地階を除く）
- ▶ **募集戸数**：6 戸（先着順）
- ▶ **募集期間**：随時募集（申請時期は要相談）
- ▶ **費用**：所有者負担額 0 円
- ▶ **申請方法**：
- ① 申請書を役場 2 階まちづくり推進課で受け取るか、町公式サイトでダウンロードする。
- ② 申請書に必要事項を記入し、必要書類を添えてまちづくり推進課まで提出（土日祝・年末年始を除く 8 時 30 分～ 17 時 15 分）もしくは郵送する。

### 特定非営利活動法人 『人・家・街 安全支援機構』(LSO) と協定を締結しました

王寺町と「LSO」は、町内の木造住宅の耐震化を促進するため、耐震対策に関する協定を締結しました。

#### 協定締結でお得に受診できます

昭和 56 年 6 月 1 日から平成 12 年 5 月 31 日までに着工された木造住宅は、特定非営利活動法人『人・家・街 安全支援機構』(LSO) へ依頼することで、通常 5 万円のところ 5 千円で耐震診断を受診することができます。

- ▶ **依頼先**：特定非営利活動法人『人・家・街 安全支援機構』(LSO) / ☎ 0120-263-150  
※まちづくり推進課に連絡する必要はありません。直接、上記☎にご相談ください。

01

## 5年に一度の大調査 令和2年国勢調査の調査員を募集します



まちづくり推進課（内線 264 / 統計専用メール：oji-stat@town.oji.nara.jp）

令和 2 年 10 月 1 日を基準日として、全国一斉に国勢調査が実施されます。国勢調査は、日本に住むすべての人と世帯を調査対象とする、国の最も重要な統計調査です。王寺町では、約 160 の調査区があり、約 120 人の調査員が必要です。

### 調査員の仕事等

- ▶ **調査期間**：令和 2 年 8 月下旬～10 月下旬（予定）

#### ▶ 主な仕事内容（時期は目安）：

- ・ 調査員説明会への出席（8 月下旬）
- ・ 担当する調査区の把握および調査対象の確認（9 月上旬）
- ・ 調査対象へ調査票の配布・回収（9 月中旬～10 月上旬）
- ・ 回収した調査票の検査および整理（10 月中旬）
- ・ 調査票等関係書類や使用した用品等一式を役場へ提出（10 月下旬）
- ※新型コロナウイルス感染拡大の影響により説明方法や調査方法が変更となる場合があります。

#### ▶ 報酬（担当する調査区の世帯数により金額は増減）：

- ・ 1 調査区（40～70 世帯）担当の場合：約 38,000 円
- ・ 2 調査区（80～140 世帯）担当の場合：約 72,000 円
- ※新型コロナウイルス感染拡大の影響により、調査方法が変更となった場合、報酬金額が変動する可能性があります。

- ▶ **募集期間**：令和 2 年 5 月 31 日(日)まで
- ▶ **応募要件**：
- ・ 満 20 歳以上で日中活動できる健康な人
- ・ 担当する調査区を巡回し、調査票を責任を持って配布・回収できる人
- ・ 警察、選挙事務等に直接関係のない人
- ・ 調査で知り得た秘密を守ることができる人
- ・ 暴力団または暴力団員と関係を有しない人

### 応募方法

町指定の調査員登録申込書（町公式サイトでダウンロード可）に必要事項を記入のうえ、役場 2 階の上記欄へ提出してください（メール・郵送可）。

申込書をダウンロードできない場合は、電話で問合せください。



05

## 学校給食調理員（臨時職員）を募集します

小学校給食共同調理場  
（王寺小学校内 / 電話 72-1572）

- ▶ **対象**：概ね 60 歳までの人
- ▶ **募集人員**：若干名
- ▶ **勤務場所**：小学校または中学校給食調理場
- ▶ **勤務時間**：
- 週 5 日勤務または週 2 日～3 日のシフト勤務 / 平日（学校休業日を除く）の 8:30～15:30（早出勤あり）
- ▶ **給料**：時給 900 円
- ▶ **申込み**：履歴書を上記欄へ持参（土日祝を除く 8:30～11:00 / 14:30～17:15）



04

## 自分たちでつくりあげる人生の節目 令和3年成人式のスタッフ募集

生涯学習課（☎ 72-1031）

令和 3 年 1 月 11 日に実施する成人式で、新成人の代表として、式典全般についての企画や運営、開催準備および進行を行う実行委員を募集します。

- ▶ **対象**：数回の実行委員会に参加できる新成人（平成 12 年 4 月 2 日から平成 13 年 4 月 1 日生まれ）
- ▶ **申込み**：6 月 30 日(火)までに上記欄まで電話申込み



←校区をこえた仲間ができるかもしれません。

02

## 誰一人取り残さない社会の実現へ 第2期王寺町総合戦略を策定しました

まちづくり推進課（内線 204）

王寺町では、人口減少などの地域課題に立ち向かうため、町の最上位計画である「王寺町総合計画（計画期間：2019 年度～2028 年度）」を再編し、2060 年に町の人口 2 万人を維持するための施策をまとめた「第 2 期王寺町総合戦略（計画期間：2020 年度～2023 年度）」を策定しました。

この「第 2 期王寺町総合戦略」では、持続可能な開発目標「SDGs」を意識づけるため、具体的な施策に関する 17 のゴール（目標）のロゴマークを配置し、SDGs に関わる取組みを実施することで、地域創生の一層を充実をめざしています。



←第 2 期王寺町総合戦略は町公式サイトで閲覧できます

### SDGs とは

国連サミットで採択された 2030 年を期限とする国際社会全体の 17 の開発目標で、「誰一人取り残さない」持続可能で多様性と包摂性のある社会の実現をめざして、経済・社会・環境を巡る広範な課題解決に総合的に取り組むものです。



催し・お知らせ

6月のウォーキング実践教室

- ▼対象 町在住の40歳以上の入
- ▼とき・ところ 6月24日(水)9時30分～12時/地域交流センター1階ベルルーム(りーべる王寺東館5階)
- ▼内容 健康寿命の延伸を目的に、ストレッチや筋肉トレーニング・ウォーキング等を行います。
- ※当日、血圧が高いなど、体調不良の人は受講をご遠慮いただく場合があります。
- ▼持ち物 運動しやすい服装、運動靴、お茶等の飲み物
- ▼定員 30人(先着順)
- ▼費用 無料
- ▼申込み 5月7日(木)から(日祝を除く8時30分～17時15分)左記へ申込み(電話申込可)
- ※新型コロナウイルス感染拡大防止のため中止する場合があります。
- ☎保健センター(☎33・5000)
- ▼ヘルスアップサポーター養成講座
- ▼対象 身体を動かすことが好きな人のお世話が好きな町在住の人
- ▼とき・ところ 7月1日・8月19日・9月23日・10月28日・11月18日

木造住宅の耐震改修工事等の補助金申請を募集します

木造住宅の耐震化を促進し、災害に強い安全・安心なまちづくりを推進するため、木造住宅の耐震改修工事または耐震シェルター工事を行う所有者に対し補助金を交付します。

今が得する耐震改修工事  
 今年度で、耐震改修工事の「補助限度額100万円」が終了します。検討している人はぜひお申込みください。



- ▼対象となる住宅 次の要件を全て満たす住宅。
- ・昭和56年5月31日以前に着工された木造住宅で、現在居住している住宅
- ・一戸建ての専用木造住宅または一戸建ての木造住宅で店舗等の用途を兼ねるもの
- ※ただし店舗等の用に供する部分の床面積が延べ面積の1/2未満のもの
- ・耐震診断の構造評点が1.0未満であると診断されたもの

日・12月23日・令和3年1月20日・2月24日・3月24日(すべて水曜日)／13時30分～16時/地域交流センター1階ベルルーム(りーべる王寺東館5階)

- ▼内容 健康運動指導士と一緒に、運動教室の運営をお手伝いしてくれる人を募集。月1回、健康器具の使用法、やわらぎ体操などを勉強してもらいます。
- ▼持ち物 運動しやすい服装、運動靴、お茶等の飲み物
- ▼募集人数 6人(先着順)
- ▼費用 無料
- ▼申込み 5月7日(木)から(日祝を除く8時30分～17時15分)左記へ申込み(電話申込可)
- ※新型コロナウイルス感染拡大防止のため中止する場合があります。
- ☎保健センター(☎33・5000)
- ▼ブロック塀等の撤去工事の補助申請を募集します

地震時の通行人の安全確保および迅速な避難のための経路の確保を促進するため、公道または公共施設に面するブロック塀等の撤去工事を行う所有者等に対し補助金を交付します。

▼対象となる範囲を拡充  
 これまでは『通学路に面するブ

▼対象者 工事を行う対象住宅の所有者または所有者の同意を得たもの(共有の場合)

▼補助金額

- ・耐震改修工事 工事費の3分の1(補助限度額100万円)
- ・耐震シェルター工事 工事費2分の1(補助限度額25万円)

- ▼募集戸数(先着順) 耐震改修工事3戸/耐震シェルター工事3戸
- ▼募集期間 随時募集(申請時期は要相談)
- ▼申請方法
- ①申請書を役場2階まちづくり推進課で受け取るか、町公式サイトからダウンロードする。
- ②申請書に必要事項を記入し、必要書類を添えてまちづくり推進課まで提出する。
- ※土日祝・年末年始を除く8時30分～17時15分(郵送可)
- ▼注意事項
- ・耐震改修工事等を行う前に、補助金交付要綱に規定する耐震診断が必要。
- ・耐震改修工事等の着工は、王寺町からの「交付決定通知書」に記載された日付以降でなければ補助の対象となりません。
- ・耐震改修工事等は、令和3年2月

ロック塀」が対象でしたが、今年度から「公道または公共施設に面するブロック塀」に対象範囲を拡充しました。

- ▼対象となるブロック塀等
- ・ブロック塀等と道路の接地面からブロックの部分の頂部までの高さが60センチメートルを超えるもの
- ※ただし、高さがブロック塀等と道路境界までの水平距離より長い場合に限り
- ▼補助金額 工事費の2分の1(補助限度額10万円)
- ▼募集件数 20件(先着順)
- ▼募集期間 随時募集(申請時期は要相談)
- ▼申請方法
- ①申請書を役場2階まちづくり推進課で受け取るか、町公式サイトからダウンロードする。
- ②申請書に必要事項を記入し、必要書類を添えてまちづくり推進課まで提出する。
- ※土日祝・年末年始を除く8時30分～17時15分(郵送可)
- ▼注意事項 撤去工事の着工は、王寺町からの「交付決定通知書」に記載された日付以降でなければ補助の対象となりません。
- ☎まちづくり推進課(内線264/王寺町王寺2・1・23)

末日までに完了しなければなりません。

☎まちづくり推進課(内線264/王寺町王寺2・1・23)

▼自衛官等募集案内

▼募集種目・資格

- ①自衛官候補生(陸・海・空自衛隊)
- ・18歳以上33歳未満の人
- ②一般曹候補生(陸・海・空自衛隊)
- ・18歳以上33歳未満の人

- ▼受付期間
- ①年間を通じて受付
- ②【第1回】3月1日(日)～5月15日(金)
- 【第2回】7月1日(水)～9月10日(木)
- ▼試験日
- ①受付時にお知らせ
- ②【第1回】1次試験：5月23日(土)
- 【第2回】1次試験：9月19日(土)
- ☎自衛隊 橿原地域事務所(☎0744・29・9060)
- ▼町の魅力を奈良テレビで放送
- 達磨寺や明神山、リニューアルした菩提キャンプ場など、王寺町の魅力が放送されます。
- ▼番組 「県民だより奈良・ならいいね!」/奈良テレビ
- ▼放送時間 5月9日(土)21時～21時30分
- ☎政策推進課(内線206)

広告

小さな工事から お気軽に ご相談下さい♪  
**屋根リフォーム・雨漏り**  
 太陽光発電・ガーテニング用瓦販売/施工・内外装リフォーム  
 創業 元禄七年(1694年) 創業300年の伝統と信用を誇る  
**孫七瓦工業株式会社**  
 奈良県生駒郡斑鳩町神南3丁目13-13  
 まごひちかわら 検索 http://www.magohichi.com  
 ヨイヤネー マゴヒチ 0120-418-057

そろばん・暗算・フラッシュ暗算・伝票算  
 日本珠算連盟加盟教室 伝票算検定・i-test検定実施教室  
**亀井そろばん教室**  
 指導者 亀井香奈 十段位取得  
 月曜日～金曜日 16時～・17時～・18時～  
 ☆中学生コース 19時～  
 土曜日 10時～・11時～(日・祝日要相談)  
 ※無料体験学習受付中!年長さんからOK!!  
 王寺町本町4-18-16 ☎0745-27-0466

集中力 制限時間内に読み解くチカラ  
 忍耐力 基本は正しい姿勢最後までやり遂げる  
 向上力 「分かった!」「できた!」から始まる  
 処理能力 素早く確実に物事をこなす  
 そろばんのやりかたははじめよう!! お気軽に体験学習ください!!  
**体験学習 受付中!**  
 緑ヶ丘教室 月・水・金 畠田6丁目5-26 (1部16:30～/2部17:30～)  
 美しヶ丘教室 火・木・土 太子1丁目12-1 (1部16:00～/2部17:00～/3部18:00～)  
 土 (1部15:00～/2部16:00～)  
 全国珠算教育連盟正会員指導教場  
**畠田珠算学校**  
 お問い合わせ(平田まで) ☎0745-33-3703  
 書道教室(アットホームな教室です) ☎0745-72-3404 (お問い合わせ 平田まで)

マチイロ  
 広報おうじ「王伸」をいつでもどこでもスマホから





一般書



**三兄弟の僕は** 小路 幸也／著  
突然の交通事故で両親を一度に失ってしまった朗・昭・幸の三兄弟。彼らを助けるべく、母方の祖母が家にやってくる。兄弟たちは、祖母と母の不仲の理由や父の出生の秘密などを知っていき…。



**親の介護がツラくなる前に** 島影 真奈美／著  
片付けてほしいと言っても聞いてくれない、いつも家族に八つ当たり、万が一への備えは…。親の老いや介護のある日常に疲れを感じた人に向けて、老いた親とぶつかりやすいシチュエーションの切り抜け方を、具体的に紹介する。



**天文怖れなくて** 縣 秀彦／著  
小惑星・彗星が地球に衝突する？ 人類はスペースデブリに復讐される？ 超新星爆発のガンマ線バーストによって人類は死滅する？ 恐怖に彩られたスリリングな天文学の成果を紹介する。

児童書



**きょうりゅうたちのおーっとあぶない** マーク・ティーン／絵  
おーっと、あぶない！ ああ、こわかった…。元気いっぱいの子ょうりゅうたちには、ひやっとする瞬間もいっぱい。どうやったら安全に楽しく遊べるかな？ 元気いっぱいの子どもたちにおくる、おまもりの絵本。



**トラブル旅行社** 廣嶋 玲子／文  
家族で飲むはずの珍しいジュースを1人で飲んでしまった大悟。「トラブル旅行社（トラベル）」を訪れた大悟は、ジュースに必要なフルーツを集めるため、砂漠のフルーツ狩りツアーに参加することに。



**あったらいいな、こんな車いす** 斎藤 多加子／著  
歩くのが大変な人や、からだが動かない人を助ける道具、「車いす」のことをもっと知ろう！ 車いすの種類やしくみ、車いすができるまで、進化する車いすなどを紹介する。車いすに関する質問コーナーも掲載。

6月の健診

保健センター ☎ 33-5000

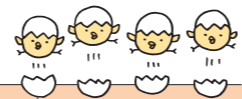

行事	内容				備考・持参物
	日程	時間	場所	対象者	
妊産婦・新生児訪問 ※要申込み	助産師が妊娠、出産、育児、発達等について相談に応じます 申込み時に相談				1人1時間30分程度の訪問
すくすく相談 ※要申込み	乳幼児の発育・育児・栄養について相談に応じます 9日(火)・23日(火) 9:00～12:00 1人1時間程度				母子健康手帳
4か月児健診	17日(水)	13:10～(受付)	保健センター	身体計測、内科診察	問診票、状況報告書、母子健康手帳
10か月児健診	① 3日(水) ② 24日(水)	13:10～(受付)	保健センター	身体計測、内科診察	問診票、母子健康手帳
1歳6か月児健診	18日(水)	13:10～(受付)	保健センター	身体計測、内科診察、歯科健診、発達相談	問診票、母子健康手帳
3歳6か月児健診	25日(水)	13:00～(受付)	保健センター	身体計測、内科診察、歯科健診、発達相談、検尿	問診票、母子健康手帳、検査用の尿

新型コロナウイルス感染拡大防止のため3月～5月の乳幼児健診を中止・延期しています。そのため、「令和2年度 王寺町保健行事予定表」(4/3配布)に記載している健診対象者が変更となりますので、対象者には個人通知でご案内します。  
※6月の健診も中止・延期になる場合があります。相談等は電話で随時対応しています。お困りごと等があれば、気軽に保健センターに問合せください。

健康相談だより 保健センター ☎ 33-5000

健康相談

健康について個別に相談に応じます。  
▶ 日時：5/12(火)・26(火) 9:00～12:00  
▶ 場所：保健センター  
▶ 対象者：町在住の人  
※要申込み/1人1時間程度

てくてく健康チェックデー

健康づくりに関心のある人を応援。生活習慣の改善結果を確認したいなど、保健師・管理栄養士が相談に応じます。  
▶ 日時：毎週土曜 9:00～16:00  
▶ 場所：保健センター  
▶ 対象者：町在住の人

マイナンバーカード申請・交付の時間外受付

下記の日程で受付を行います。申請・交付に際して必要書類がありますので、事前に下記に問合せください。※必ずご本人が来庁してください。  
▶ 平日役場開庁時間内は随時受付  
▶ 休日受付：5/24(日) 9:00～15:00 ▶ 平日時間外受付：毎週火・木曜 18:30まで  
▶ 場所：役場1階 住民課 ☎ 住民課 (内線 104)

各種無料相談

相談種類	内容			予約・連絡先
	日程	時間	相談場所	
心配ごと相談	日常生活のさまざまな悩み相談 ▶ 第1・3週は人権相談、第2週は行政相談を併設 ▶ 開設時間内のみ直通の電話相談可 (33-0294) 5月休止			住民課 (内線 106)
教育相談	臨床心理士・公認心理師による子育て相談 (発達上の問題、言葉の遅れ、不登校、学校や園生活等) 5/7(木)・14(木) 9:30～12:00 / 13:00～16:30 電話での相談 (☎ 31-4152)			住民課 (内線 106)
消費生活相談	消費生活相談員による商品やサービスの契約に関するトラブル相談 5/7(木)・12(火)・14(木)・19(火) 10:00～15:00 電話での相談 (☎ 73-2001 より転送)			住民課 (内線 106)
税務相談 (要予約)	税理士による相続・贈与税など税に関する相談 ▶ 1組30分/先着4組 ▶ 相談日の1ヶ月前から電話で受付 (土日祝除く 8:30～17:15) 5月休止			住民課 (内線 106)
法律相談 (中南和法律相談センター) (要予約)	弁護士による無料の法律相談 ▶ 1組30分/先着6組 ▶ 5/13(水)から電話で予約受付 (土日祝除く 9:30～17:00) 5/27(水) 13:00～16:00 予約した時間に担当弁護士から電話します			奈良弁護士会 / ☎ 0742-22-2035
介護予防相談	介護福祉士・ホームヘルパー1級資格をもつ職員による介護予防相談 6/16(火) 8:30～17:00 文化福祉センター1階 相談室			社会福祉協議会 / ☎ 33-0294
奈良県ひきこもり相談窓口 (要予約)	ひきこもりでお悩みの人やその家族からの相談に、専門スタッフが対応する出張相談 ▶ 事前予約制/電話で受付/相談時間は予約時に調整 (60分程度) 5/19(火) 10:00～16:00 やわらぎ会館3階 小会議室2			奈良県ひきこもり相談窓口 / ☎ 0742-27-8130
認知症なんでも相談 (要予約)	認知症に関する専門スタッフによる相談 5/19(火) 13:30～16:00 やわらぎ会館3階 小会議室1			福祉介護課 (内線 145)

王寺町善意銀行

上山 孝子 様から…  
5,000円  
王寺町役場ボランティアサークルから…5,000円  
寄せられた寄付は、地域福祉事業に有効に活用します

王寺ふれあい朝市

JA ならけん西やまと支店 (73-2026)  
地元で収穫された新鮮な野菜を味わってください  
▶ 日時：5/9(土)・23(土) 8:00頃～品切れ次第終了  
※雨天決行  
▶ 場所：JA ならけん西やまと支店前 (本町 2-5-18)

「Hands-on すこやか親子21」子育て応援ボランティアグループ

## 『王寺町十二月』コラム

今から17年程前だろうか、「初めて母となり子育てする女性への思い」「父となる男性の子育てへの協力や過「し方」等々」。

町保健センターの企画により集められた20代〜70代のメンバーがさまざまな部門に分かれ、多様な角度から話し合い、未就園児までの親を対象に、心身ともに健康に過ごすべき日々への最良のアドバイスとなるべく結成されたのが、この連載を続けている【王寺町十二月】というグループです。

子どもたちが町を好きになり、誇りに思うような子育てを。そのためには、親自身が町をよく知り、自分が住む町を好きになって欲しいという願いを込めて、グループ名を名付けました。また、日本舞踊上方舞で【お江戸十二月】



子どもの健やかな成長を願うこいのぼり。5月31日(日)まで、大和川河川敷で悠々と泳いでいます

や【浪花十二月】という江戸や浪花の十二月月の風物詩を情緒豊かに舞い踊る演目があり、この演目のように、町の四季折々の特徴を毎月探し出し綴っていききたいという思いも。人の一生の祝い事や年中行事、お付き合いの仕方、特に子どもをめぐるお付き合いのコツや知恵、昔から伝わる慣習・風習、子育て中の衣食住についても、心身ともにケア出来るようなメッセージをお伝え出来ればと考えています。

# 文芸いろは

## 川柳

世界中脅しをかけるコロナの禍  
大声で恋の会話も二メートル  
三密回避回避板も渡せない  
コロナ禍に隣の人が遠くなる  
春なのにステイホームを命じられ  
家族との絆発見新コロナ  
ドラえもん地球丸ごと洗うてくれ

中山恵美子  
河野浩二  
柚木涼子  
来田甚之市  
木嶋盛隆  
竹永広義  
小林和之

## 俳句

卒業生とどこどころにかたまって  
朝日浴びほっこり開く福寿草  
平らかな道に躓く花の冷え  
てっぺんに底あるらしや落雲雀  
遠影の濃淡つけて山笑ふ  
花時の疾病の憎し籠りゐて  
重なりて零れ落ちたる小米花

塩川雄三  
宮村 操  
長谷川紀美子  
本多紀代子  
五十嵐廣子  
寺川幸子  
三輪 薫

王寺町文化協会川柳・短歌・俳句部会

## 短歌

陸月はや春のさきがけあの辛夷芽のふくらみはひと月はやく  
「ぼけてても可愛い人に見られたい」「それには口角解しが一番」  
穏やかな晴れ間続きて校庭の南のなだりに白梅の咲く  
よく笑う一人の声の清くして風そよぎたる昼のばら園  
わが住めるキューガーデンの楽しさよ雪積む赤きジープ走るを

今西 幹二  
太平美津子  
芝池小夜子  
中川慶子  
盛一 環

# てんいち先生



# 医学豆知識

## 便に血が混じることは ありませんか？

▶奈良県西和医療センターの医師による、医療情報をお届けするコーナー。  
今回は便に血が混じる、血便のお話をします。

**硬**くて太い便がでて、その後から血便と痛みが数日続く。これは裂肛、俗に言う切れ痔の症状です。痛いのには、肛門の入り口の皮膚に傷ができたから。肛門の奥から続く大腸の粘膜には痛みがありません。ですから、大腸がんの症状は無自覚な事が多く、ある程度進行してから血便に気付きます。血便は内痔核(イボ痔)でも現れる症状ですので、痔と思ひ込み、長い間診察を受けない人がいます。  
大腸がんによる血便は少し黒っぽい血液が便に混じること、毎日は続かないことが特徴です。がんが進行して大腸の内腔が狭くなると、腹部の痛みや張る感じから、次第に便やガスが出にくい状態になり、最終的に腸閉塞を起こします。幸い肛門は体表に近い臓器ですので、問診と診察で速やかに診断がつきます。大腸は内視鏡検査が有効です。  
血便があれば恥かしがらずに、外科もしくは消化器科の診察を一度受けることをお勧めします。



外科 石川博文 副院長

## 雪丸編集長の部屋

雪丸編集長が王寺のホットな話題について、肉球タイピングを駆使して寄せられたお便りを紹介！



事、過ごせますように。

(本町/そーままさた)

●ポイントがまとめられているので理解しやすかったです。  
(王寺/キルケゴールさん)  
●教育に力を入れているのが予算からもよくわかった。  
(南元町/トッポさん)  
●写真が多かったので、最後まで読めました。あらためて王寺っていい町だなと感じました。  
(本町/ところざわさた)

町職員たちが、王寺の未来を考えて、たくさん話し合っ

て形にした予算。いかがでしたでしょうか！ポイントを抜粋してありますが、他にも多くの事業を町では展開していきます。令和2年度も、皆さんが「王寺っていいな！」と思ってもらえるよう、みんなで頑張りましょう！  
▼新型コロナについて  
●コロナの影響でイベントもなくなり寂しいです。早く日常に戻って欲しいです。  
(畠田/はるさた)

●大阪のベッドタウンなので、非常に心配しています。みんなが無

春、人事異動が行なわれ、私は広報担当5年目を迎えることができました。引き続き、広報おうじ「王伸」をよろしく願います。

まずは新型コロナに係る情報発信が急務ではありますが、このコロナ禍のなか、皆さんの素敵な取り組みを取材できないか、方法を考えているところです。▼先日、全国の広報担当者、オンラインで飲み会を行いました。スマホやパソコンの画面上ではありますが、広報談話でたっぷり刺激をもらいました。…アレ、オンラインで皆さんを取材すればいいのでは！

(いろいろ)画業する村田



# 徳川家康からの朱印状

達磨寺（本町2丁目）は、片岡山の山号をもつ臨済宗南禅寺派の寺院です。

聖徳太子が達磨大師を助け、埋葬したという説話に基づき、鎌倉時代に達磨大師の墓とされた塚（達磨寺3号墳）の上に堂を建てて寺院が創建されました。達磨寺には、江戸時代の慶長7年（1602）に発給された朱印状が所蔵されています。朱



↑達磨寺の徳川家康からの朱印状

印状とは、花押（サイン）の代わりに朱印を押したもので、影に「源家康」の文字が見えることから、徳川家康が発給した朱印状であることがわかります。

この朱印状では、家康が「葛下郡片岡王寺村」のうちから30石の土地を寺院興隆のために達磨寺に与えることが認められています。

30石とは、土地の評価を米の収穫量で表現したもので、その土地は達磨寺の門の前あたりにあったので、「門前村」と呼ばれるようになりました。つまり、達磨寺は慶長7年（1602）以来、門前村の領主となって年貢を徴収していたのです。

30石の領地は、江戸時代を通じて達磨寺に与えられ、朱印状は原則として将軍が代替わりするごとに発給されました。このため、達磨寺には徳川将軍からの朱印状が全部で12通残り、漆塗りの箱に入れて大切に保管されています。

-変わるモノ 変わらない思い-

## おうじ今昔とりっぷ



白黒写真は昭和40年（1965）頃、カラー写真は現在の明神山山頂です。山頂には古くから水神社がお祀りされ、祠が建て替えられていることがわかるほか、今は360度の眺望が楽しめる「明神山自然の森」に整備されているところが、元は神社のある小さな広場であったこともわかります。

昔の王寺町の様子がわかる写真（概ね昭和60年頃まで）を募集しています。提供して下さる人はご連絡ください。

圏地域交流課文化資源活用係  
(72-6565)

メール：bunkazai@town.oji.nara.jp

人口のうごき（令和2年3月末現在） 人口 24,129人（-49） 世帯数 10,476世帯（+19） 男 11,446人（-17） 女 12,683人（-32）

### クイズアンケート

クイズとアンケートに答えると、正解者に抽選で非売品！ゆるキャラトレカ『雪丸』をプレゼント！（5名様）5/22 ◎消印有効

#### ▶クイズ

Q. 地震発生時の行動や、避難の目安、緊急情報の取得方法などを掲載しているマップの名前は？

『〇〇〇〇マップ』

▶先月号の答え：126  
7通の応募がありました

#### ▶アンケート

- ①今月号でよかった内容や写真を教えてください。
- ②取り上げてほしい内容や人・団体・企画を教えてください。
- ③広報に関するご意見・ご感想・メッセージをお聞かせください。

#### ▶応募方法

クイズの〇〇に入る言葉を記入し、住所・氏名・年齢・アンケート回答・ペンネームを書いて、ご応募ください。

【メール】 yawaragi@town.oji.nara.jp  
件名：「広報クイズ5月号」まで  
【ハガキ】 政策推進課まで



←町公式  
サイトで  
も回答可